

HISTORIA DEL MUNDO CONTEMPORÁNEO

1º BACHILLERATO



UNIDAD 6

LA PGM, REV. RUSA Y P. ENTREGUERRAS.

LAS CAUSAS

1. Reivindicaciones territoriales

- Francia pretendía recuperar **Alsacia y Lorena**, que Alemania le había arrebatado en 1870, tras la Guerra franco-prusiana.



LAS CAUSAS

1. Reivindicaciones territoriales (I)

•Rusia y Austria-Hungría estaban enfrentadas por su deseo de extenderse por la zona de los Balcanes. Ambos trataban de aprovecharse de la debilidad del Imperio turco.

•Austria-Hungría para extender sus territorios hacia el sur y el este.

•Rusia para asegurarse el control de los estrechos de el Bósforo y los Dardanelos y tener acceso al Mediterráneo.



LAS CAUSAS

2. Rivalidades económicas

- La principal era la que existía entre Gran Bretaña y Alemania.

• Hasta 1870, Gran Bretaña había sido la primera potencia mundial.

• Pero durante la 2ª Revolución industrial, Alemania se había desarrollado hasta disputarle a G. Bretaña ese primer puesto.

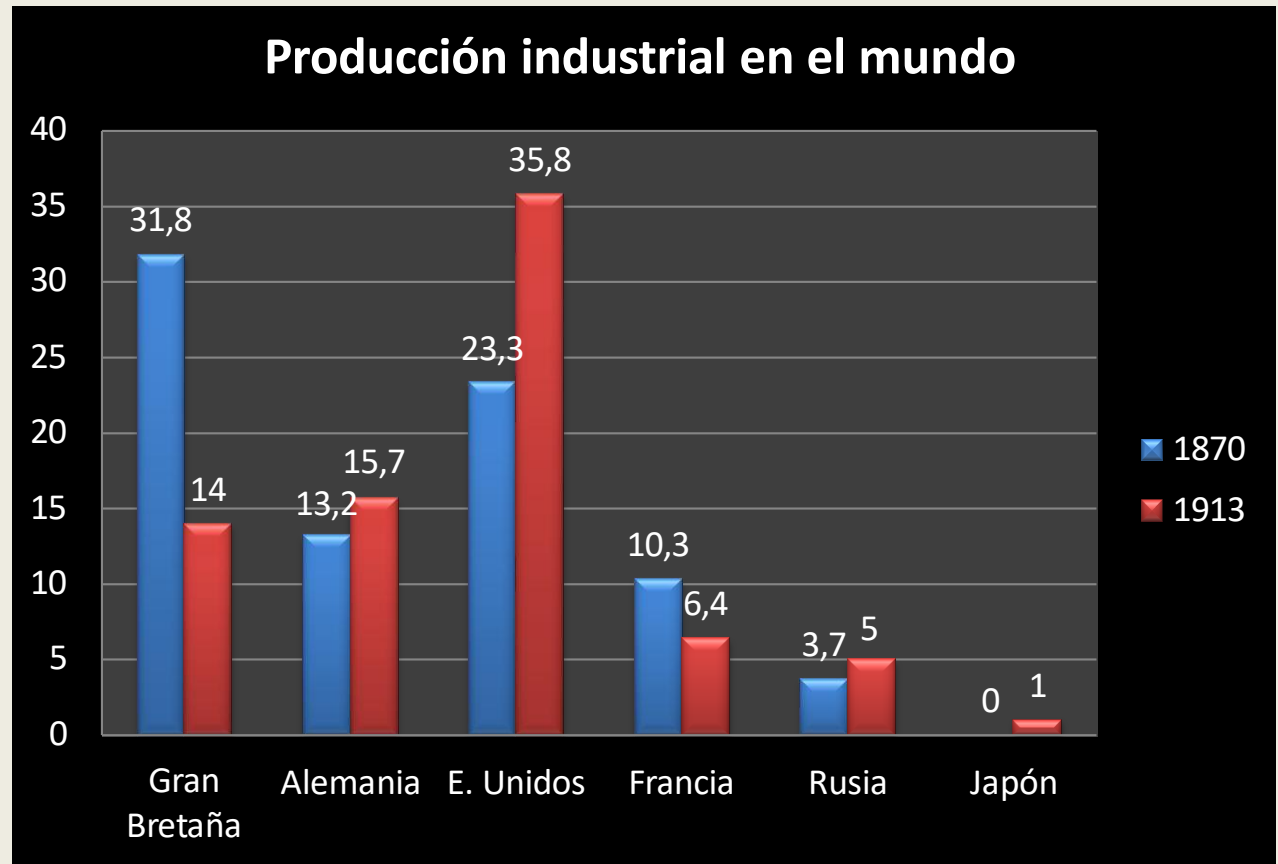

1. El estallido de la guerra.

El 28 de junio de junio de 1914, el archiduque Francisco Fernando, heredero del trono del Imperio Austro-Húngaro, fue asesinado en Sarajevo, capital de Bosnia.



Pintura que
representa el
asesinato de
Francisco
Fernando y su
esposa

1. El estallido de la guerra.

- Desde el principio, Austria-Hungría pensó que el gobierno serbio estaba detrás del atentado.



Gavrilo Princip, miembro del grupo independentista “la Joven Bosnia”, acusado y ejecutado por haber asesinado al archiduque Francisco-Fernando.

1. El estallido de la guerra.

- Este territorio había sido anexionado por Austria-Hungría en 1908. Desde entonces, Serbia, apoyada por Rusia, y Austria-Hungría, se mantienen enfrentadas.
- Los autores eran nacionalistas eslavos que había preparado su acción en Belgrado, capital de Serbia.

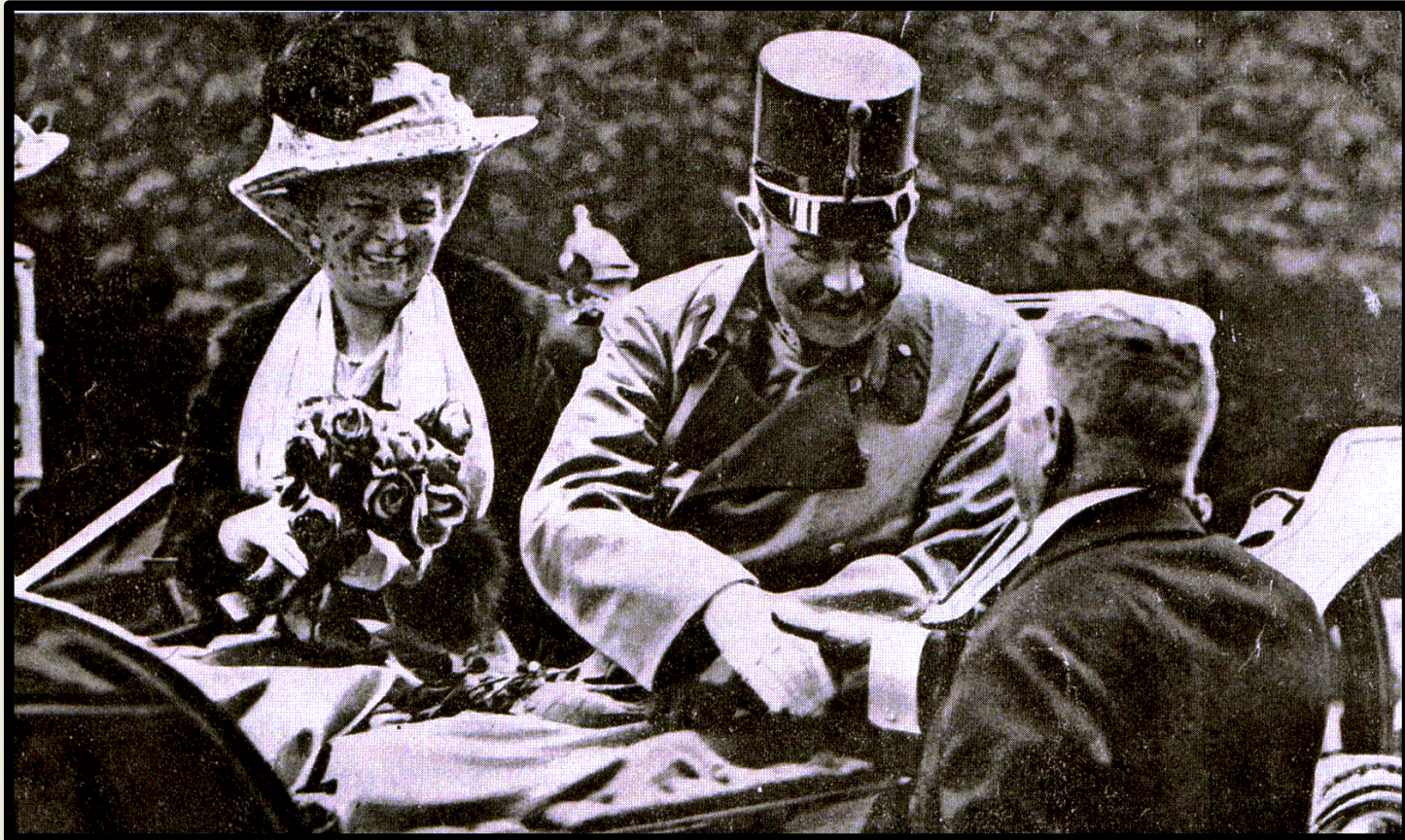

Francisco Fernando y su esposa, de visita oficial en Sarajevo, capital de Bosnia

Las Causas de la Guerra

<https://www.youtube.com/watch?v=f5SIPbSASX4>

1. El estallido de la guerra.

- Austria, que intuye la mano de Belgrado detrás del atentado, quiere aprovechar la ocasión para anular a Serbia como país.
- Tras asegurarse el apoyo alemán, envía un **ultimátum** a Serbia el 21 de julio, en el que pide, entre otras condiciones, la participación de agentes de la policía austríaca en la investigación emprendida en Belgrado para encontrar a los cómplices del atentado.
- Los serbios no lo aceptan al considerar que era un atentado contra su soberanía nacional.

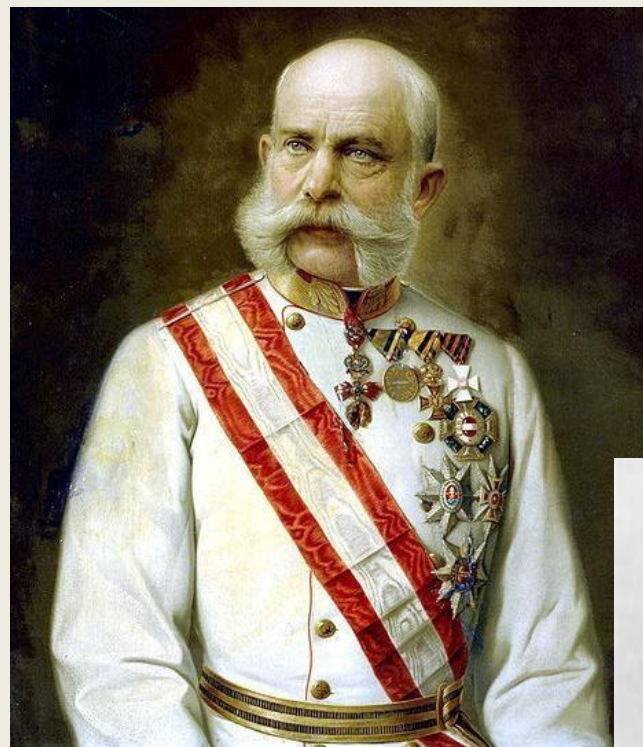

Francisco José I, emperador de Austria-Hungría entre 1848 y 1916.

Pedro I, rey de Serbia entre 1903 y 1918



1. El estallido de la guerra.

- La guerra que asoló Europa, pero que también llegó a otras partes del mundo, la conocieron sus contemporáneos como “Gran Guerra”, “Guerra europea” o “Guerra del 14”.
- Posteriormente, se la conocería como “I GUERRA MUNDIAL”.
- Fue el conflicto armado más grande y más terrorífico que había existido hasta entonces.
- Por primera vez, la guerra no se limitó al campo de batalla. Los bombardeos de las ciudades hicieron que la población civil sufriera numerosas bajas y que se viera afectada psicológica y moralmente.

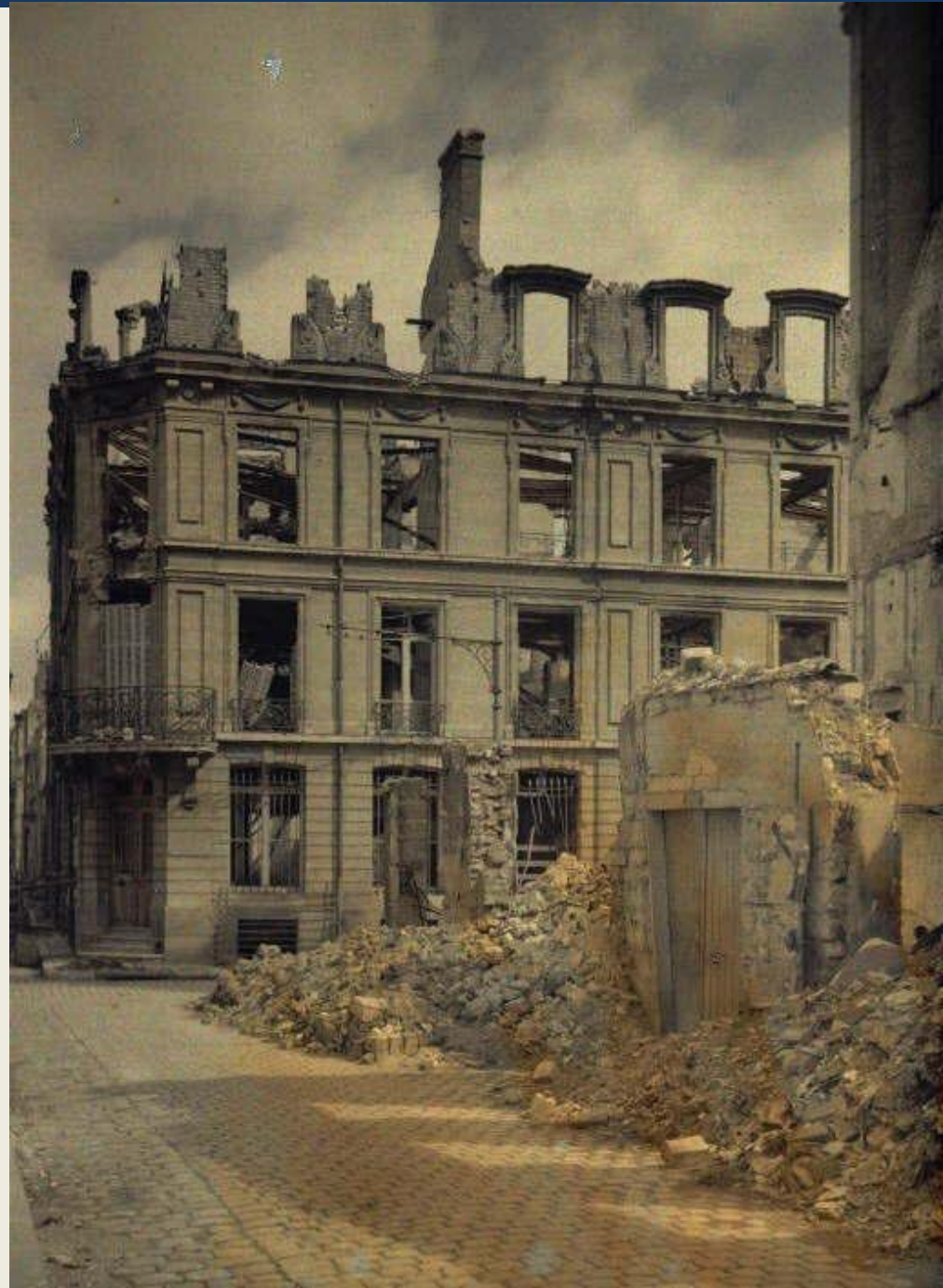

4. La formación de las alianzas

- En 1914, se habían formado dos alianzas.



- La Triple Entente:

Francia
Gran Bretaña
Rusia.

- La Triple Alianza:

Alemania
Austria
Italia.

DESARROLLO DE LA GUERRA

1914

La guerra de movimientos

1915-1916

La guerra de posiciones

1917

La crisis definitiva

1918

El desenlace

Frente occidental

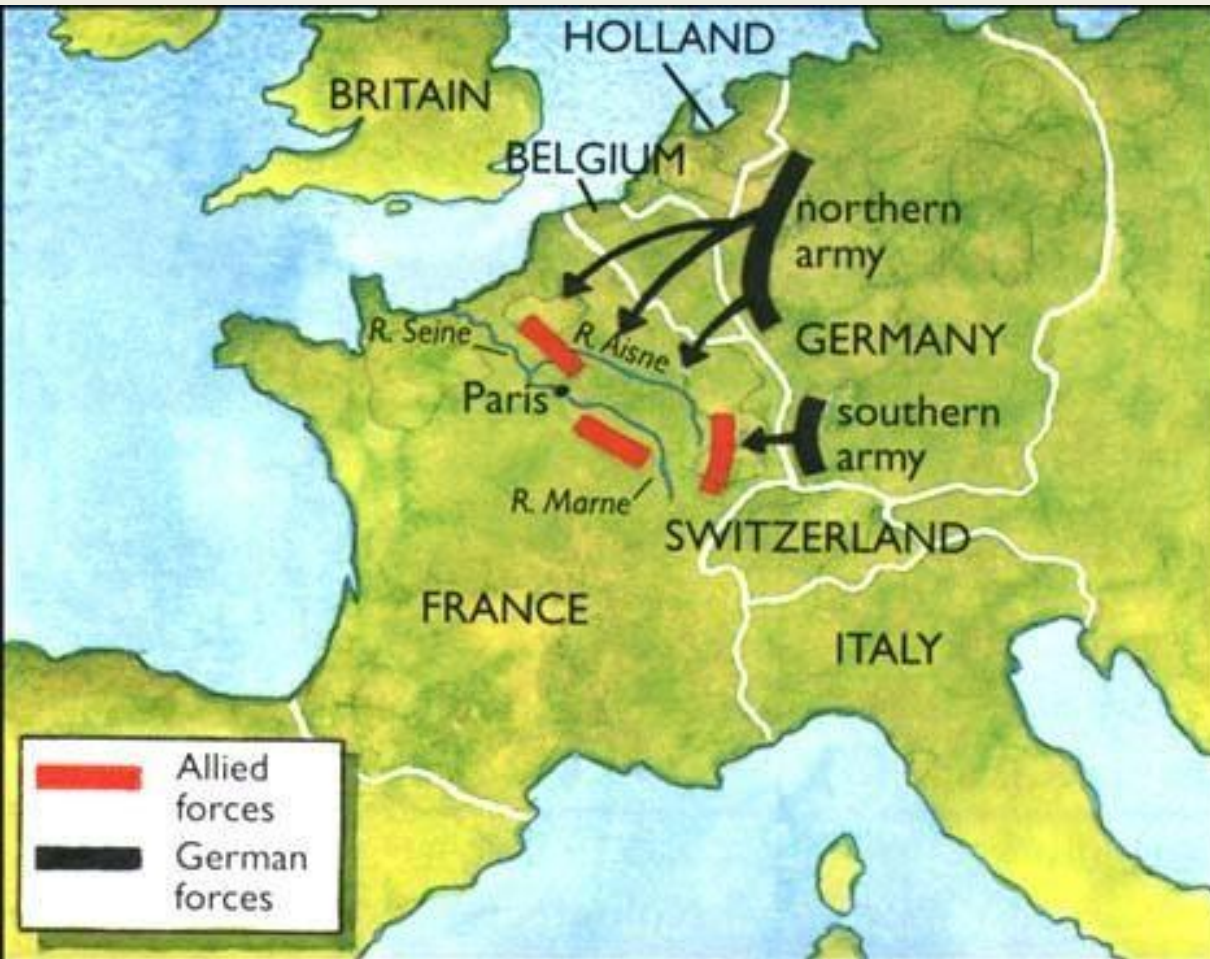

•El problema inicial para Alemania era tener que afrontar una guerra con enemigos al este (Rusia) y al oeste (Gran Bretaña y Francia)

•Para solucionarlo, comenzó la guerra poniendo en marcha el Plan Schlieffen, que consistía en atacar Francia de manera fulminante atravesando Bélgica, llegar a París con rapidez y ocuparse más tarde de Rusia. Para ello confiaba en que Rusia, un estado regido por una monarquía absoluta y una administración poco eficaz tardaría algún tiempo en estar en condiciones de luchar.

Frente occidental

- La primera parte del plan se cumplió, los alemanes atravesaron Bélgica y avanzaron por suelo francés. Pero fueron detenidos en la **Batalla del Marne** (septiembre de 1914):
 - El **general Joffre** creó un nuevo ejército en París. 6.000 reservistas fueron enviados al campo de batalla utilizando los taxis de la capital.
 - Las tropas alemanas, más expuestas, menos numerosas y alejadas de sus bases, cedieron y se replegaron.



Frente oriental

- El ejército ruso, aunque numeroso, estaba formado por campesinos sin formación militar y jefes poco preparados.
- Tras un inicial avance de las tropas del zar, los alemanes se imponen en la batalla de **Tannenberg** (agosto 1914).
- En cambio, los austro-húngaros sufrieron dos derrotas consecutivas:
 - no pudieron evitar que los rusos invadieran su región de Galitzia.
 - fracasaron en su ataque a Serbia.



Prisioneros austríacos en manos rusas, 1915

2. El desarrollo militar. La guerra de posiciones

•Puesto que ningún ejército tiene potencia suficiente para romper las líneas enemigas, en el frente occidental se impone la edificación de **trincheras** (kilómetros de fosos, consolidados con sacos terreros y reforzados con casetas de cemento).

•Las nuevas armas, ametralladoras, gases asfixiantes y tanques, no consiguen deshacer las defensas del oponente.



Trinchera británica. 1916



Tanque francés FT-17

El Mark IV, tanque inglés





El UC-97, submarino alemán de la Primera Guerra Mundial

2. El desarrollo militar. Las armas



El caza británico **Sopwith Pup** fue uno de los primeros biplanos. Su único armamento es una ametralladora sobre el capó.



Albatros DVa alemán

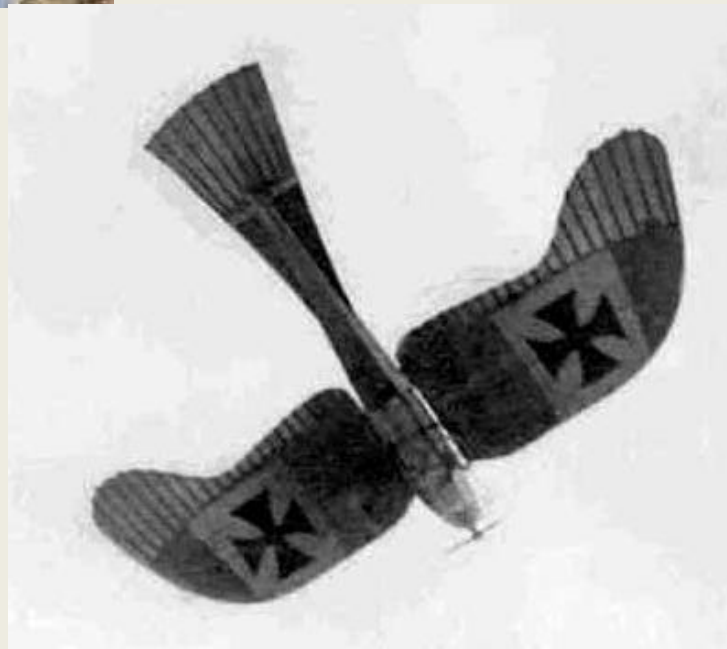

El “pichón”, aeroplano alemán utilizado en los bombardeos de París.

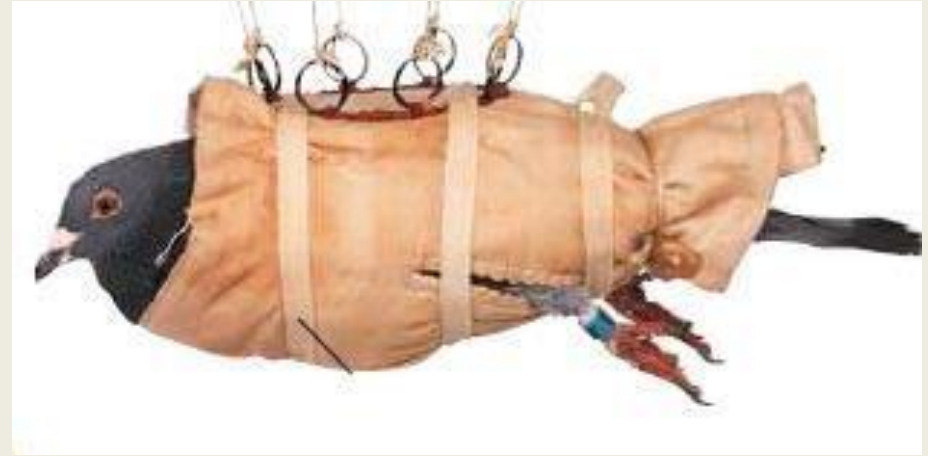

Los aliados se valieron de palomas mensajeras para establecer comunicación con el frente. Más de medio de millón de estas aves entrenadas al efecto se lanzaron sobre Francia, de donde regresaron a Inglaterra portando valiosa información. Algunas incluso ejercieron de espías fotografiando con minúsculas cámaras las defensas enemigas.



Tropas de la 55 División Británica (West Lancashire) cegadas por gas lacrimógeno durante la Batalla de Lys, el 10 de abril de 1918



La primera vez que se utilizaron las **armas químicas** a gran escala fue durante la Primera Guerra Mundial. Se utilizaron un total de 50.965 toneladas de productos nocivos para la salud, incluyendo cloro, fosgeno y gas mostaza. Las cifras oficiales hablan de alrededor de 1.176.500 heridos y 85.000 muertos causados directamente ellas.

En 1917, se produjeron dos acontecimientos que supondrían un giro definitivo en la marcha de la guerra:

1. La salida de Rusia.

2. La entrada de Estados Unidos.

Por qué entró Estados Unidos en la guerra (II)



- El LUSITANIA era un buque británico de pasajeros. El gobierno alemán denunció que llevaba en su bodega armas para los aliados y avisó a los pasajeros del peligro que corrían si hacían la anunciada travesía entre Nueva York y Liverpool. La polémica sobre las armas sigue abierta.

- Murieron 1198 personas, cerca de las costas de Irlanda.

3. La guerra total y sus consecuencias

- La I Guerra Mundial fue diferente a todas las anteriores. Con ella se inauguró el concepto de “guerra total”:
 - Todos los recursos de cada país fueron puestos al servicio de la victoria
 - La lucha no se limitó a los campos de batalla, sino que afectó también a la población civil, que sufrió bombardeos y hambre.



Imagen de la ciudad francesa de Verdún tras los bombardeos a que fue sometida.

CONSECUENCIAS ECONÓMICAS (II)

- El gasto fue enorme. Las naciones vencidas pero también las vencedoras tuvieron grandes dificultades después de la guerra.
- Los tres recursos para tener más dinero fueron: fabricar más dinero, lo que disparó la inflación; emisión de deuda pública; y petición de créditos al exterior.
- El gran beneficiado de la guerra fue Estados Unidos, el país que más dinero prestó, y que los aliados debían devolverle.



CONSECUENCIAS HUMANAS (I)

- Sólo en los frentes de batalla hubo 10 millones de muertos.
- A ellos hay que unir las víctimas civiles: bombardeos, hambre, enfermedades... (la epidemia de gripe de 1918 causó un millón de muertos).

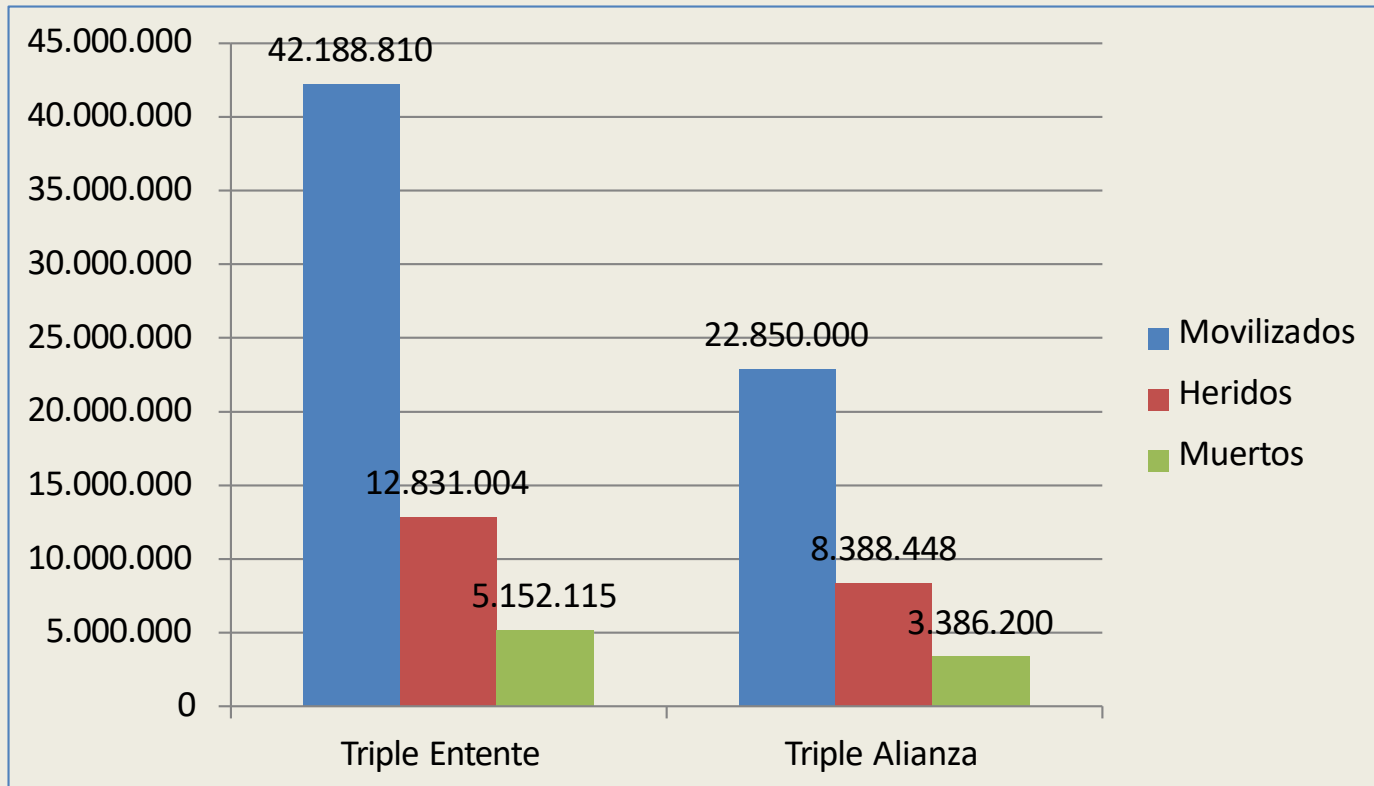

CONSECUENCIAS HUMANAS (II)

- Las secuelas físicas y psicológicas también fueron muy grandes:
 - mutilados de guerra
 - excombatientes que no se adaptaban a la situación de paz (muchos de ellos engrosarían luego las filas del fascismo).



LA CONFERENCIA DE PAZ EN PARÍS (1919)

•El 18 de enero de 1919, los representantes de los países vencedores se reunieron en la denominada **Conferencia de París**, presidida por:

- el presidente estadounidense **Wilson** (1)
- el premier británico **Lloyd George** (2)
- el primer ministro francés **Clemenceau** (3)
- Orlando**, el jefe del ejecutivo italiano (4)

•Son los tres primeros, sin embargo, los que realmente dirigieron unas negociaciones a las que los países derrotados no pudieron asistir.



4. La Paz de París

•Hubo 5 tratados, uno con cada potencia vencida, que llevan el nombre de los palacios de París en los que fueron firmados:

•**Versalles**, con Alemania.

•**Saint-Germain**, con Austria.

•**Trianón**, con Hungría.

•**Sèvres**, con Turquía.

•**Neuilly**, con Bulgaria.



Firma del Tratado de Versalles

ACUERDOS MÁS IMPORTANTES

1. LAS CONDICIONES IMPUESTAS A ALEMANIA

- Partieron del principio de que Alemania era la única responsable de la guerra.
- Pérdidas territoriales: Alsacia y Lorena (Francia), norte de Schleswig (a Dinamarca), territorios en el este (nacieron Polonia y Lituania).
- Disminución del ejército: se le prohibió tener flota y fuerza aérea, y su ejército de tierra quedaría limitado a 100.000 hombres.
- Se le obligó a pagar una elevada suma en concepto de “reparaciones de guerra”
- Se le obligó a mantener desmilitarizada la región de Renania en la margen izquierda del Rin. Dentro de ella, el Sarre quedó bajo administración de la Sociedad de Naciones y pendiente de un plebiscito para decidir si quedaba dentro de Alemania o no. El control del Sarre permitió a Francia asegurarse el pago de las indemnizaciones impuestas.

ACUERDOS MÁS IMPORTANTES. 4. ITALIA, BULGARIA, TURQUÍA

- Italia, que sólo consiguió el Tirol y la ciudad de Trieste, se sintió decepcionada. La ciudad de Fiume quedó en poder de Yugoslavia, a la que le sería arrebatada por Mussolini en 1924.

- Bulgaria fue obligada a entregar territorios a Grecia y Yugoslavia, y perdió la salida al Mar Egeo.

- Turquía cedió sus territorios en Europa, además de Esmirna, a Grecia.

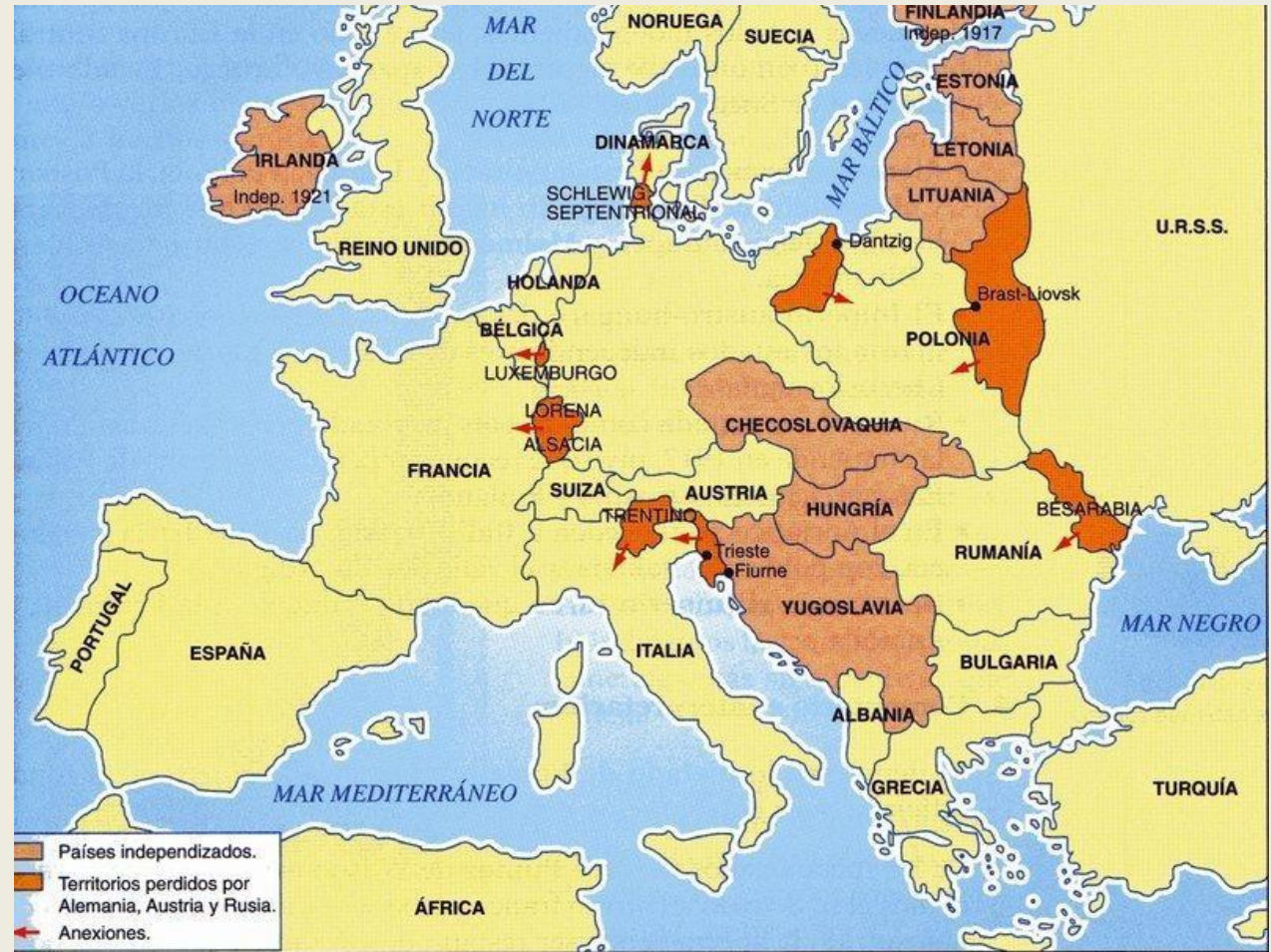

ACUERDOS MÁS IMPORTANTES. 6

LA CREACIÓN DE LA SOCIEDAD DE NACIONES

Creación:	Enero 1920
Objetivos:	Garantizar el orden establecido por la guerra, solucionar los problemas internacionales de forma pacífica y velar por la paz del mundo.
Sede:	Ginebra



El final de la Guerra. La Paz de Versalles.

<https://www.youtube.com/watch?v=0BI-0kU9PEM>

- Rusia era un inmenso imperio de 20 millones de Km², desde el Mar Báltico hasta el Pacífico.



La Rusia zarista a principios del siglo XX
¿Cómo era la Rusia de los zares?



- Desde el siglo XVII, reinaba la familia Romanov.
- El zar, desde 1894, era Nicolás II.

La Rusia zarista a principios del siglo XX ¿Cómo era la Rusia de los zares?

- Se trataba de un territorio social y económicamente atrasado:
 - En 1914, más del 80% de la población vivía de una agricultura latifundista dedicada a los cereales.
 - La mayoría de los campesinos eran muy pobres:
 - En 1861, se abolió la servidumbre, lo que les permitió abandonar las tierras y trasladarse a las ciudades, o convertirse en propietarios.
 - Pero en la práctica siguieron trabajando, como jornaleros o arrendatarios, unas tierras que no eran suyas sino de los *kulaks* (grandes propietarios).



La Rusia zarista a principios del siglo XX ¿Cómo era la Rusia de los zares?

- Desde el punto de vista político, Rusia seguía siendo, a comienzos del siglo XIX, una monarquía absoluta.
 - Todo dependía de la voluntad del zar.
 - No existían ningún órgano representativo y los partidos políticos estaban prohibidos.
 - Al servicio del zar, se encontraban la aristocracia, la Iglesia ortodoxa, el Ejército, una burocracia muy centralizada y un sistema policial atento a cualquier tipo de disidencia.

IGLESIA DE SAN BASILIO. Moscú

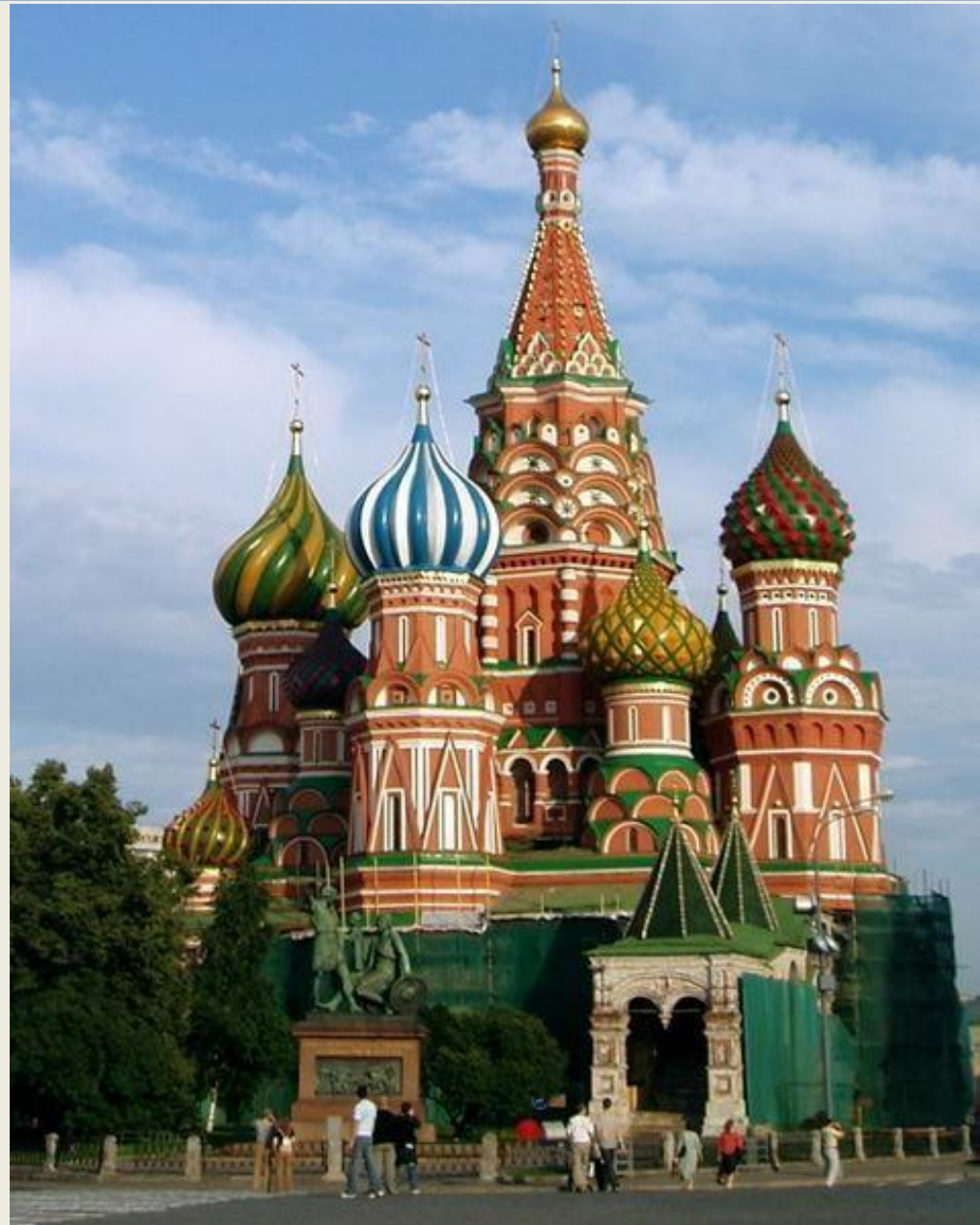

LA REVOLUCIÓN DE 1905 (I)

- En 1904-1905, tuvo lugar una guerra entre Rusia y Japón.
- La derrota rusa provocó un descontento general entre la población y el comienzo de la Revolución de 1905

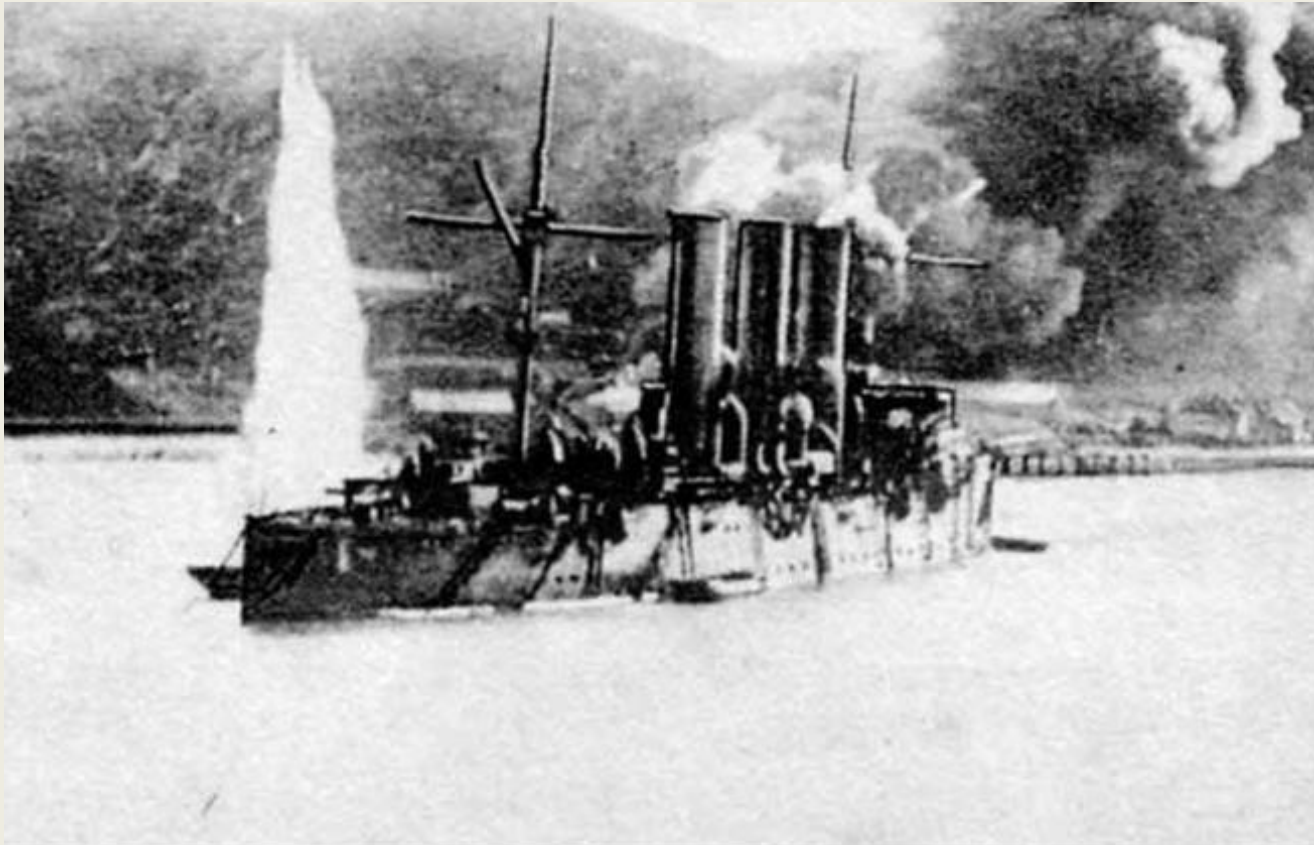

- La oposición a la monarquía absoluta sólo podía hacerse desde la clandestinidad, y el único objetivo posible era el de hacer una revolución que cambiara el régimen.

PARTIDOS POLÍTICOS EN LA RUSIA ZARISTA

Los **socialrevolucionarios** (SR)

Desde su constitución en 1901 contaban con gran apoyo en el medio rural. La razón era que defendían el reparto de tierras entre los campesinos.

Los **socialdemócratas**, de ideología marxista y apoyados básicamente por los obreros de la industria

Bolcheviques, dirigidos por Lenin y partidarios de un partido disciplinado y centralizado que dirigiera un proceso revolucionario que llevara al socialismo.

Mencheviques, que querían un partido obrero más abierto y que pensaban que la democratización del país debía ser previa a la revolución socialista.

LA REVOLUCIÓN DE 1905 (II)

- El 22 de enero (“Domingo sangriento”) se produjo una manifestación pacífica ante el palacio del zar que fue duramente reprimida. La imagen paternal del emperador quedó seriamente dañada.



LA REVOLUCIÓN DE 1905 (V)

•El zar cedió y prometió una **duma** o asamblea legislativa. Pero esta tendría unas características muy limitadas:

- Sería elegida de manera indirecta.
- Tendría poderes limitados (no podría, por ejemplo, derribar al gobierno).
- No tendría capacidad para elaborar una constitución.

•Esto, junto con la reorganización del Ejército, contentó a lo sectores más moderados. En diciembre, el movimiento revolucionario había acabado.



Государственная Дума.

Salle des Séances de la Douma d'Empire — au Palais Tauride à St. Pétersbourg.

- La I Guerra Mundial, volvió a poner a prueba las débiles estructuras rusas para hacer frente a una crisis grave.
- A comienzos de 1917, la situación llegó a ser desesperada: derrotas militares, muertos y heridos por la guerra, hambre...

Países	Moviliza- dos	Muertos	Heridos	Presos/ Desapa- recidos	Total de bajas	% de bajas
Rusia	12.000.000	1.700.000	4.950.000	2.500.000	9.150.000	76.3

**ESQUEMA DE LOS
ACONTECIMIENTOS
DE 1917**

FEBRERO:

- Huelga general
- El zar abdica
- Se forma un Gobierno Provisional

ABRIL:

- Lenin vuelve a Rusia
- Se abre paso la idea de una revolución comunista

VERANO:

- El socialista Kerensky, Presidente del G. Provisional
- Golpe de estado del General Kornilov

OCTUBRE:

- Asalto al Palacio de Invierno de Petrogrado
- Los bolcheviques toman el poder

La Revolución de 1917 FEBRERO

- El origen de la movilización estuvo en la oleada de huelgas que se producen en Petrogrado durante los últimos días de febrero.
- La situación se complica cuando los soldados de la ciudad se unen a las protestas.
- El movimiento estaba dirigido por el soviets de la ciudad, dominado por los mencheviques.



Asamblea del soviets de
Petrogrado

•Las **consecuencias** son dos:

•El zar abdica

•Se forma un **Gobierno Provisional**, presidido por el Príncipe Lvov, que toma las siguientes medidas:

•amnistía para los presos políticos

•jornada de 8 horas

•abolición de la pena de muerte

•independencia de Polonia y Finlandia.

•**mantenimiento de su compromiso con el bloque aliado para mantenerse en la guerra.**



Integrantes del Gobierno Provisional Ruso.

- Lenin, exiliado en Suiza, recibe autorización de Alemania para desplazarse a Rusia en el famoso “tren sellado”.



Trotsky fue uno de los acompañantes de Lenin en el “tren sellado”

- La vuelta de Lenin iba a provocar un giro importante en la situación de Rusia, sobre todo tras la publicación de las llamadas ***Tesis de abril***.

- En ellas apoyaba la revolución socialista y la supresión del régimen parlamentario, al que consideraba instrumento de la burguesía para explotar a campesinos y obreros;

- y exigía la ruptura de la alianza con las potencias imperialistas (Gran Bretaña y Francia).

- En resumen, Lenin consideraba necesario *salirse de la guerra* e iniciar la revolución.



- Durante el verano, la situación económica, social y militar seguía empeorando.
- En julio, Lvov dimite y es sustituido por Kerensky.
- En agosto, Kornilov intenta un golpe de estado pero fracasa.
- Mientras tanto, el soviet de Petrogrado:
 - había organizado un potente **Ejército rojo** que había adoptado las consignas de los bolcheviques.
 - en agosto, con un predominio numérico ya de los bolcheviques, lanza la famosa consigna **“Todo el poder para los soviets”**. La revolución socialista estaba próxima.



Alexander Kerensky

La Revolución de 1917 OCTUBRE

•El 25 de octubre, los bolcheviques, en una operación minuciosamente preparada, ocupan los lugares estratégicos de Petrogrado, entre ellos el Palacio de Invierno del zar.

•Kerenski, sin fuerzas para resistir, huye. Los ministros son detenidos y la bandera roja de los bolcheviques ondea en la que era principal centro del poder.



LAS PRIMERAS DECISIONES DE LOS BOLCHEVIQUES

4. SOBRE LA ORGANIZACIÓN DEL ESTADO (I)

- El nuevo gobierno, denominado CONSEJO DE COMISARIOS DEL PUEBLO, estuvo formado exclusivamente por bolcheviques.
- Los cargos principales los ocupaban: **Vladimir Ilich Ulianov (Lenin)**, Presidente; **León Trotsky**, Comisario de Asuntos Exteriores; y **Josif Stalin**, Comisario para las Nacionalidades.
- En teoría, el Consejo debía dar cuenta de su actuación a los soviets, pero en la práctica actuó de manera autónoma.



Stalin, Lenin y Trotsky

LAS PRIMERAS DECISIONES DE LOS BOLCHEVIQUES

4. SOBRE LA ORGANIZACIÓN DEL ESTADO (II)

- El **Partido bolchevique** pasó a ser el principal centro de poder desde el salían todas las directrices políticas.
- Se aprobó una **Declaración de Derechos del Pueblo Trabajador y Explotado**, en la que se afirmaba que Rusia era una república de soviets formados por obreros, soldados y campesinos.
- Se aprobó una **Constitución** que convertía a la antigua Rusia en una federación de repúblicas socialistas.

КОНСТИТУЦИЯ



РОССИЙСКОЙ СОЦИАЛИСТИЧЕСКОЙ
ФЕДЕРАТИВНОЙ СОВЕТСКОЙ
РЕСПУБЛИКИ

LOS PRIMEROS PASOS DEL NUEVO RÉGIMEN LA GUERRA CIVIL

•Entre 1918 y 1921, los bolcheviques, que controlaban sólo el centro del país, libraron una guerra contra un enemigo compuesto por...

•RUSOS “BLANCOS” (en oposición a los “rojos”, comunistas). Dirigidos por antiguos generales zaristas y apoyados y por los sectores conservadores.

•REVOLUCIONARIOS MARGINADOS POR LOS BOLCHEVIQUES. Constituidos, entre otros, por los socialrevolucionarios y por un ejército anarquista ucraniano.

•NACIONES PERIFÉRICAS, que veían a Rusia una amenaza para su supervivencia y una oportunidad para ampliar sus territorios.

•EJÉRCITOS DE PAÍSES OCCIDENTALES, formados por soldados franceses, británicos, estadounidenses y japoneses.

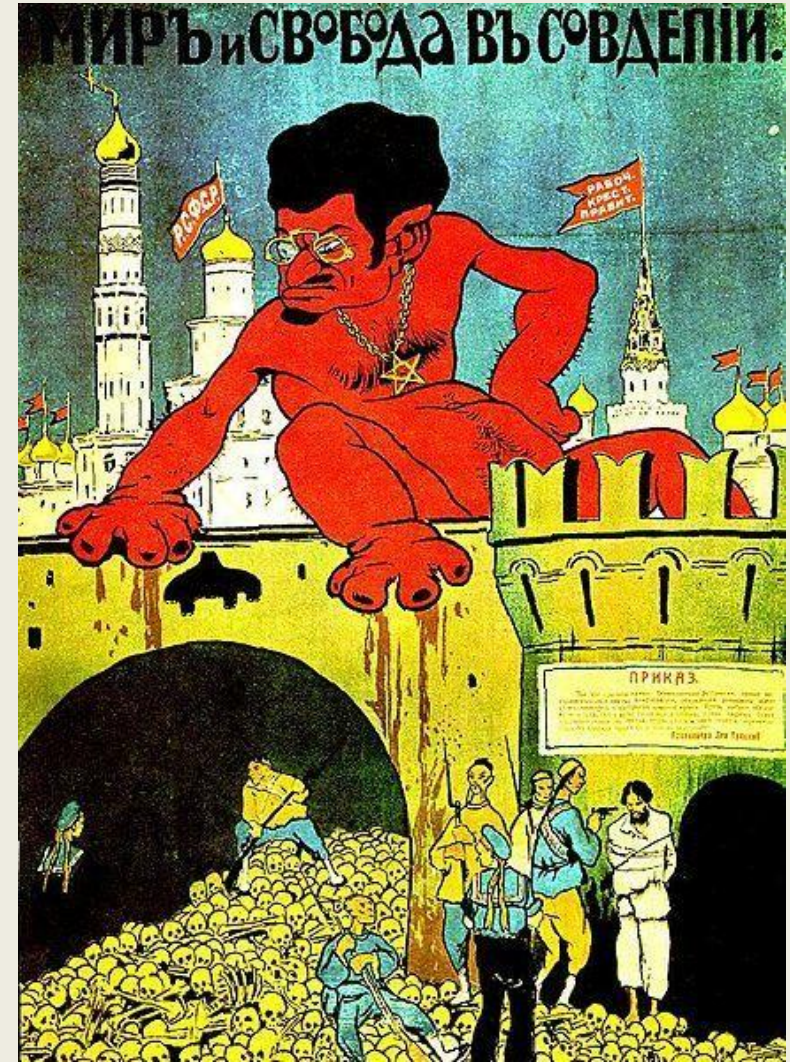

**Sátira referida a Trotsky, representado
como un demonio**

LOS PRIMEROS PASOS DEL NUEVO RÉGIMEN. LA GUERRA CIVIL

- Después de más de tres años de guerra, la victoria de los bolcheviques permitió consolidar la revolución.
- La victoria se debió a los siguientes factores:
 - La desunión y diversidad de objetivos de los enemigos.
 - El apoyo de los obreros y campesinos, que temían perder los beneficios de las medidas adoptadas tras la revolución.
 - La creación del EJÉRCITO ROJO, al que Trotsky dotó de una extraordinaria organización y disciplina.
 - Una fuerte represión interna, llevada a cabo a través de la *CHEKA*, contra los disidentes.



Símbolo utilizado en carteles y postales haciendo referencia al Ejército Rojo

LOS PRIMEROS PASOS DEL NUEVO RÉGIMEN. LA GUERRA CIVIL

- Una economía, llamada **“comunismo de guerra”** con las siguientes características:
 - todos los recursos del campo y las ciudades se pusieron al servicio del abastecimiento del frente.
 - se nacionalizaron la industria y la producción agrícola.



Tropas del Ejército rojo atacando la base naval de Kronstad

LOS PRIMEROS PASOS DEL NUEVO RÉGIMEN FRACASO DE LA REVOLUCIÓN FUERA DE RUSIA

- El impacto de la Revolución soviética fue universal.
- En muchos lugares, los obreros y los soldados que volvían del frente protagonizaron revueltas y huelgas entre 1918 y 1921.

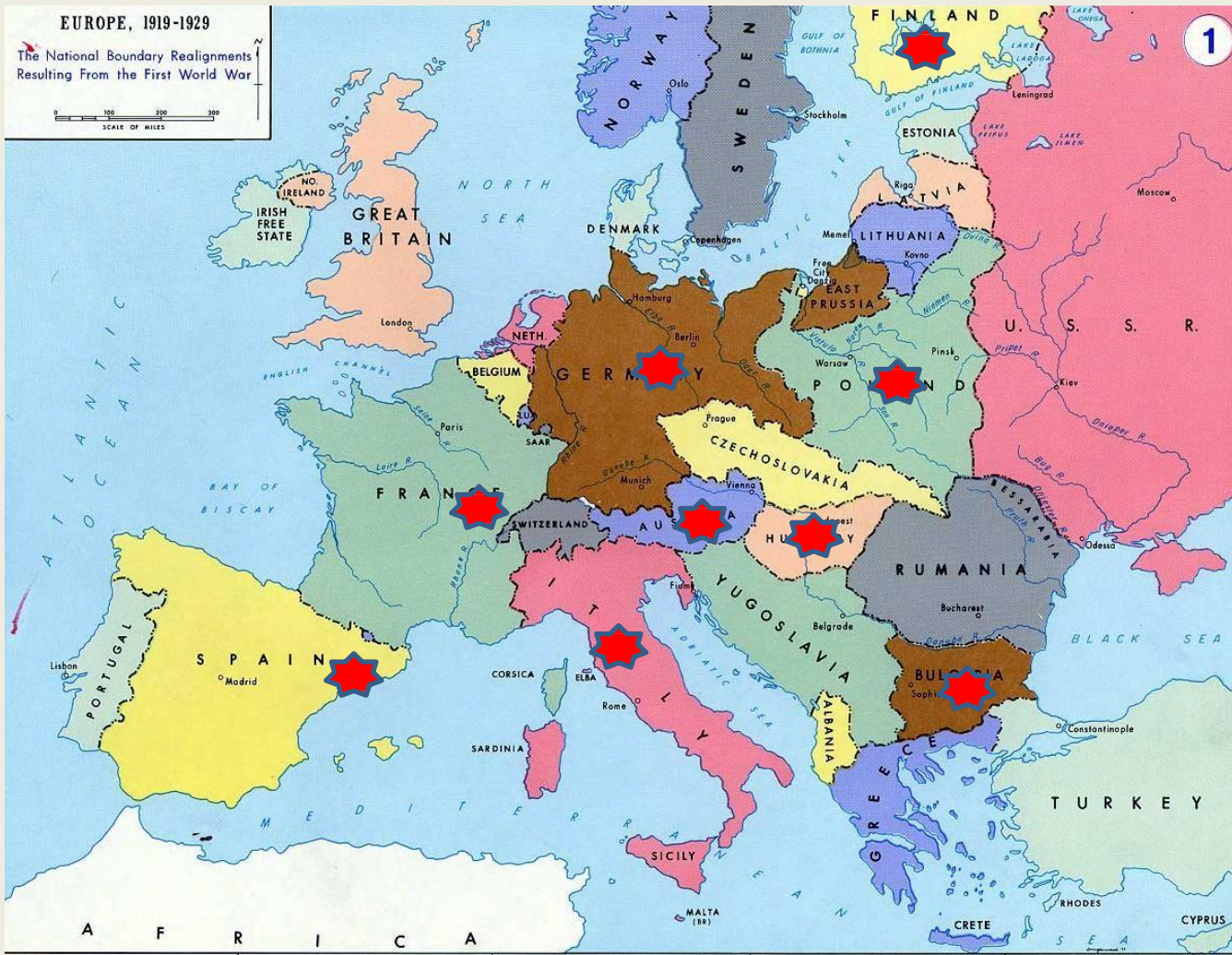

La construcción de la URSS (1921-1939)

La NEP

- La economía de guerra había sido muy dura para la mayoría de la población y había generado un importante descontento.
- En 1921, acabada la guerra civil, Lenin decidió poner en marcha lo que se llamó la NEP (Nueva Política Económica).
- La NEP estaba constituida por una serie de medidas que significaban introducir elementos capitalistas dentro de la economía socialista. Las más importantes son las siguientes:
 - Se suprimieron las confiscaciones de productos agrícolas. Los campesinos pudieron disponer libremente de ellos para venderlos.
 - Las pequeñas industrias volvieron a manos privadas.



La construcción de la URSS (1921-1939) LA ASCENSIÓN DE STALIN

- Lenin se había mantenido como líder indiscutido hasta su muerte, en 1924.



ACUERDOS MÁS IMPORTANTES. 6

LA CREACIÓN DE LA SOCIEDAD DE NACIONES

Problemas:

- Sólo formaron parte de la SDN, en principio, los vencedores y los neutrales. Alemania y Rusia quedaron excluidas.
- Estados Unidos también quedó fuera por decisión de sus autoridades.



Caricatura norteamericana criticando la Sociedad de Naciones. Wilson dirige la canción de la "Paz Perpetua", pero cada potencia, excepto EE.UU., por supuesto, esconde aspiraciones ocultas.

ACUERDOS MÁS IMPORTANTES. 6

LA CREACIÓN DE LA SOCIEDAD DE NACIONES

Problemas

- La postura de dureza de Francia respecto a Alemania: no permitió que se rebajaran las indemnizaciones e invadió Renania como forma de presión en 1923 y 1925. Finalmente, el Plan Dawes (Alemania alargó su plazo para pagar y recibió créditos americanos) y el Tratado de Locarno (Alemania aceptaba las fronteras impuestas en Versalles) suavizaron la situación y fue aceptada en la SDN en 1926.
- Muchos países quedaron descontentos con la Paz de París (Alemania, Austria, Hungría, Bulgaria, Italia...) y no se sentían obligadas a aceptar la política de la SDN.

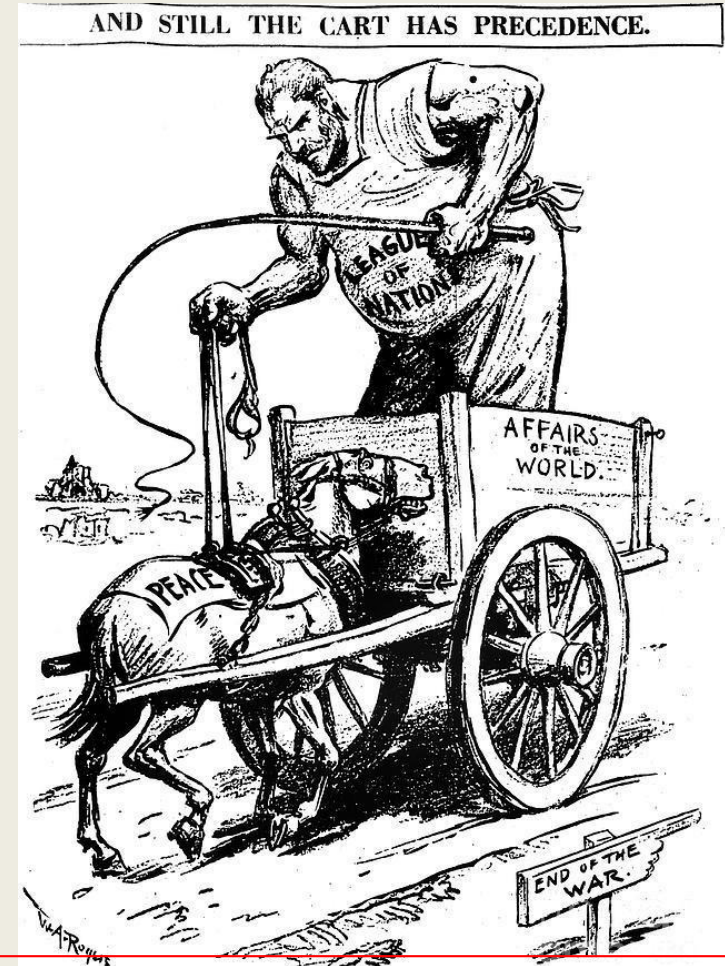

El carro se llama "Asuntos del mundo", el caballo "Paz" y abajo, a la derecha, un cartel que indica "Final de la guerra".



- Estados Unidos había salido de la Gran Guerra como superpotencia económica.

- Se generó un ambiente de optimismo y el dinero fluía en una sociedad que se creía a salvo de cualquier desgracia.

- La gente quería consumir y pidió créditos para adquirir todo tipo de productos, desde los flamantes electrodomésticos hasta automóviles o viviendas.

- Los bancos, en su mayoría pequeños e independientes, vieron una buena ocasión para el negocio.

- Otra actividad a la que los norteamericanos se entregaron con pasión fue a la especulación en Bolsa.
- Millones de personas invirtieron sus ahorros, o pidieron créditos, para comprar acciones.
- El valor de las acciones subía constantemente, a pesar de que muchas empresas tenían problemas de superproducción.
- Invertir en Bolsa se convierte en un buen negocio, pues buena parte de las compras se efectúa a plazos, es decir, con dinero prestado: bastaba pagar el 10% de la inversión y firmar un crédito por el resto. Buena parte del dinero de los Bancos se destina a estas operaciones especulativas y no a financiar los sectores verdaderamente productivos.



TODO CAMBIÓ EL 24 DE OCTUBRE DE 1929 (“jueves negro”)

- La confianza en que se había asentado el sistema se rompió y los inversores comenzaron a vender masivamente sus acciones. El objetivo era vender cuanto antes para perder lo menos posible.
- Sin embargo, no había compradores y el valor de las acciones comenzó a bajar.
- Los bancos, para evitar un derrumbe del sistema, aportaron billones de dólares y dieron órdenes de compra.



DURANTE EL FIN DE SEMANA LA BOLSA PERMANECIÓ CERRADA.

CUANDO SE REABRIÓ AL MARTES SIGUIENTE (“martes negro”)...

- La caída del precio de las acciones fue ya total. Las acciones se convirtieron en papel sin valor alguno.
- El pánico se apoderó de ahorradores y corredores de Bolsa.
- Un millón de familias se arruinó.

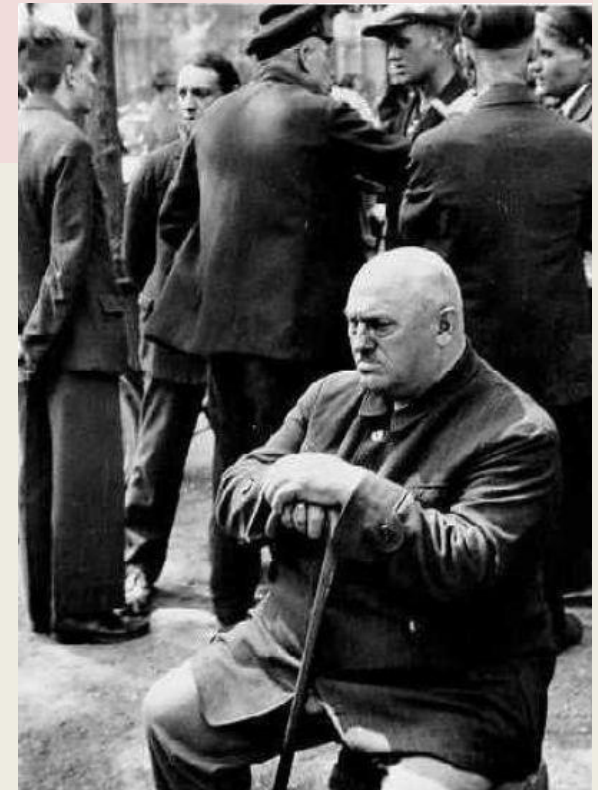



LA CRISIS, QUE SE HABÍA INICIADO EN LA BOLSA DE NUEVA YORK EN OCTUBRE DE 1929, INICIÓ UN PERIODO DE RECESIÓN ECONÓMICA EN TODO EL MUNDO CONOCIDO COMO

LA GRAN DEPRESIÓN



Migrant Mother, de Dorothea Lange.

Es el retrato de Florence Owens con dos de sus hijos en un campo de refugiados de California en 1936.

Esta foto se ha convertido en una de las imágenes más conocidas de los efectos de la Gran Depresión

CONSECUENCIAS DE LA GRAN DEPRESIÓN (I)

- Se redujeron los créditos y disminuyó el consumo.
- Quebraron muchos bancos.
- Muchas empresas, sin créditos y con la demanda por los suelos, tuvieron que cerrar.
- El desempleo llegó a afectar en Estados Unidos a 13 millones de personas.



CONSECUENCIAS DE LA GRAN DEPRESIÓN (II)

- Este derrumbe de los precios hizo que más fábricas cerraran al no ser rentables, y que muchos campos se abandonaran.

- Como consecuencia, la crisis llegó también a Europa, lo que repercutió en que dejaran de comprar productos norteamericanos. Esto agravó la crisis de Estados Unidos.



**Herbert Clark Hoover,
Presidente de Estados Unidos
entre 1929 y 1933**

CONSECUENCIAS DE LA GRAN DEPRESIÓN (III)

La crisis no tardó mucho en llegar a Europa, sobre todo porque Estados Unidos disminuyó su actividad comercial y redujo los créditos.

• Pero la profundidad de la crisis no fue igual en todas partes:

• En Alemania fue muy grave, debido a que tenía una economía debilitada tras la Gran Guerra y dependía mucho de la ayuda exterior.

• Gran Bretaña también sufrió enseguida los efectos de la crisis, aunque la situación no llegó a ser tan dramática.

• Francia y España la sufrieron más tarde pero también se recuperaron con más dificultad.



MEDIDAS PARA SALIR DE LA CRISIS (I). ESTADOS UNIDOS

- En 1933, la crisis llegó en Estados Unidos a su punto más alto.
- Ese mismo año, llegó a la presidencia Franklin Delano ROOSEVELT, que puso en marcha un programa para salir de la crisis denominado NEW DEAL (NUEVO TRATO).
- En contra de las ideas liberales dominantes, el New Deal defendía la intervención del Estado en la actividad económica.



La WPA empleó a más de ocho millones de personas. Construyó caminos, escuelas, etc., pero también dio trabajo a otros profesionales en proyectos públicos.

PRINCIPALES MEDIDAS DEL NEW DEAL

- Subvenciones a los agricultores para que redujeran sus cosechas y los precios pudieran recuperarse.
- Subsidios a los parados.
- Aumento de los sueldos de los trabajadores para que pudieran consumir más y, de esta forma, se recuperara la producción industrial.
- Grandes inversiones en obras públicas para dar trabajo a los parados.



Entre el final de la Gran Guerra y el comienzo de la Gran Depresión va a haber unos años que se recordarán como “felices”, como “dorados” o como “locos”.

Quizás no fue para tanto, pero desde la dureza de los treinta (crisis económica, fascismos, II Guerra Mundial) es lógico que se recordaran como una buena época para vivir.

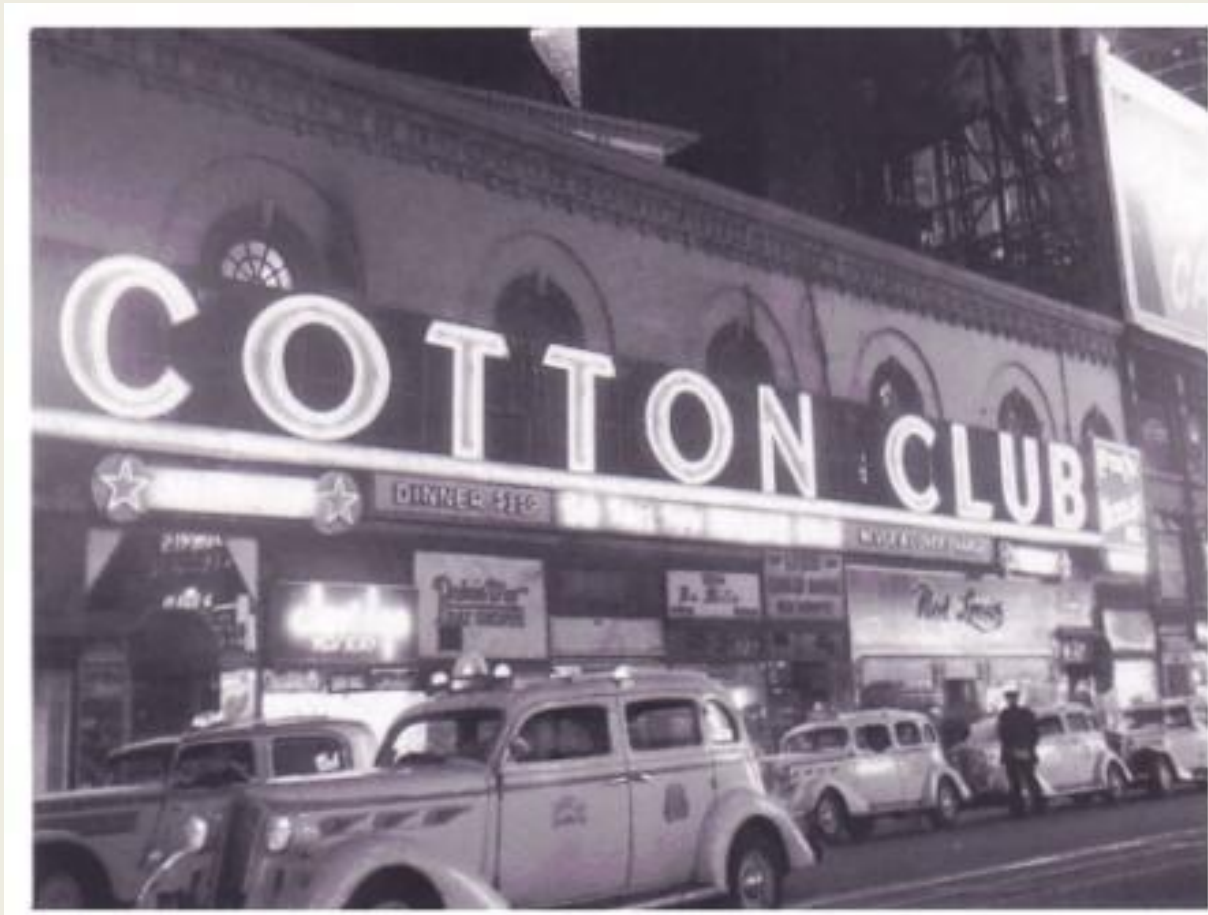

- Cuando a partir de 1929 se extendió la crisis, se acabó la sensación de felicidad que se había vivido en los años anteriores:
 - se hicieron frecuentes las colas en las oficinas de empleo y en los comedores sociales
 - mucha gente vendió los coches o electrodomésticos que había comprado durante los años anteriores.

